平成30年度

水防情報図

【上　流】

おおよど川

国土交通省宮崎河川国道事務所
大淀川水防連絡会

平成三十年五月修正

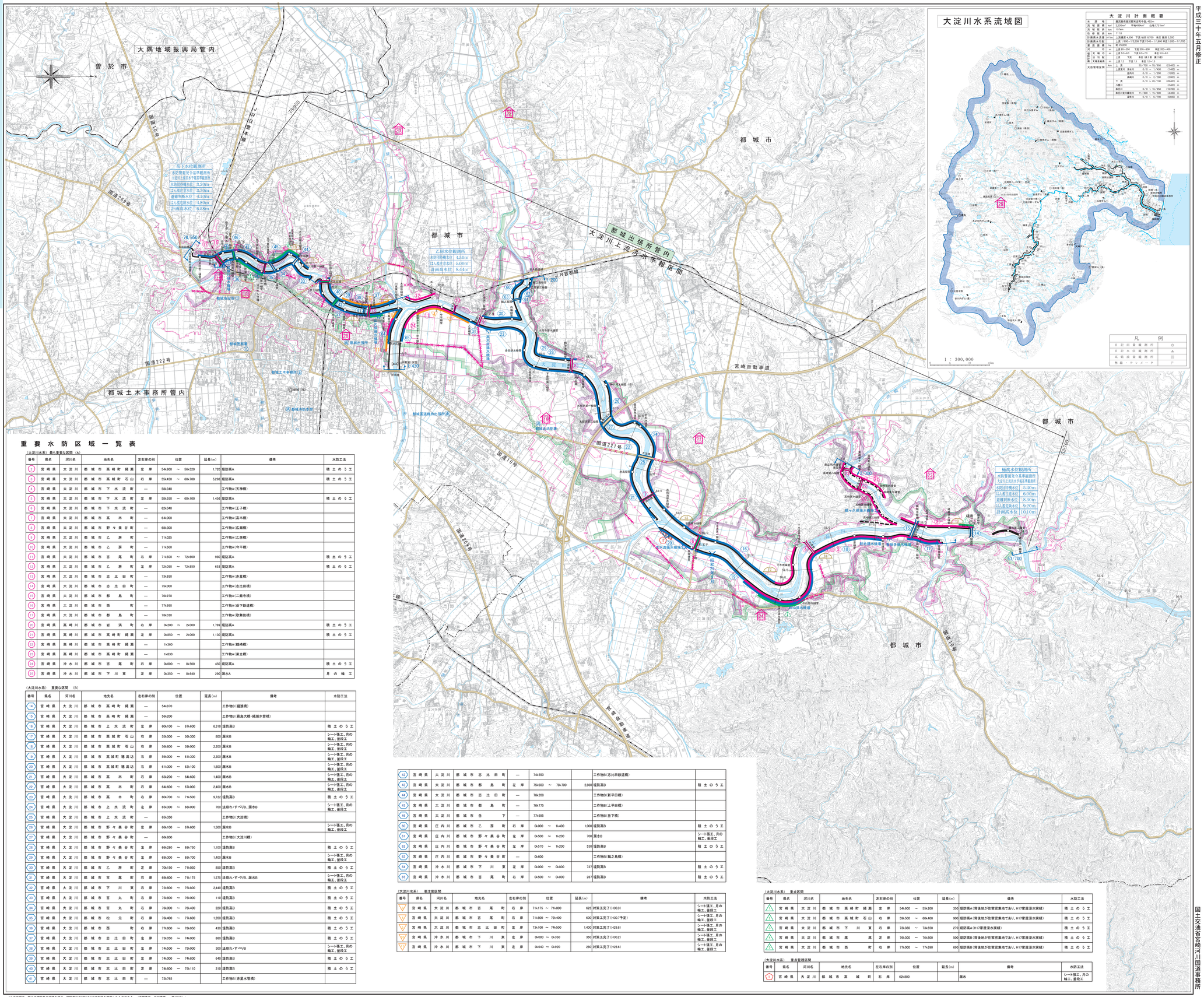

凡　例

①	最も重要な区間(A)	✕✕✕	落水により通行不能と予想される箇所
①	重要な区間(B)		浸水想定区域
⚠	重点区間		既往浸水被害区域
▽	要注意区間		大臣管理区間
①	重点監視区間		築堤（完成）
	出張所		築堤（暫定堤防）
	土木事務所		堤防計画
	市町村役場		流域
	消防署		堰
	警察署		床固
	出張所界		永久橋
	市町村界		水門
	水防倉庫		樋門樋管
	土取場（第２種側帯）		河口又は合流点からの距離
	ダム等の警報所		排水機場
	水位観測所		揚水機場
	主要水位観測所		高速自動車道
	雨量観測所		一般国道
	根固ブロック備蓄箇所		主要地方道
	大型土のう備蓄場所		ヘリポート
	破堤箇所		
×××	車輌通行不能箇所(堤防)		

重要水防区域一覧表

（大淀川水系）最も重要な区間（A）

番号	県名	河川名	地先名	左右岸の別	位置	延長(m)	備考	水防工法
①	宮崎県	大淀川	都城市高崎町縄瀬	左岸	54k900 ～ 56k520	1,720	堤防高A	積土のう工
①	宮崎県	大淀川	都城市高城町石山	右岸	55k450 ～ 60k700	5,298	堤防高A	積土のう工
④	宮崎県	大淀川	都城市下水流町	—	58k340		工作物A(天神橋)	
⑤	宮崎県	大淀川	都城市下水流町	左岸	58k550 ～ 60k100	1,456	堤防高A	積土のう工
⑥	宮崎県	大淀川	都城市下水流町	—	62k040		工作物A(王子橋)	
⑦	宮崎県	大淀川	都城市高木町	—	64k000		工作物A(高木橋)	
⑧	宮崎県	大淀川	都城市野々美谷町	—	69k300		工作物A(広瀬橋)	
⑨	宮崎県	大淀川	都城市乙房町	—	71k025		工作物A(乙房橋)	
⑩	宮崎県	大淀川	都城市乙房町	—	71k500		工作物A(今平橋)	
⑪	宮崎県	大淀川	都城市吉尾町	右岸	71k500 ～ 72k600	980	堤防高A	積土のう工
⑫	宮崎県	大淀川	都城市乙房町	左岸	72k050 ～ 72k850	653	堤防高A	積土のう工
⑬	宮崎県	大淀川	都城市志比田町	—	73k650		工作物A(赤屋橋)	
⑭	宮崎県	大淀川	都城市志比田町	—	75k000		工作物A(志比田橋)	
⑮	宮崎県	大淀川	都城市都島町	—	76k970		工作物A(二股寺橋)	
⑯	宮崎県	大淀川	都城市西町	—	77k950		工作物A(岳下鉄道橋)	
⑰	宮崎県	大淀川	都城市都島町	—	78k030		工作物A(歌舞伎橋)	
⑱	宮崎県	高崎川	都城市岩瀬町	右岸	0k200 ～ 2k000	1,789	堤防高A	積土のう工
⑲	宮崎県	高崎川	都城市高崎町縄瀬	左岸	0k850 ～ 2k000	1,130	堤防高A	積土のう工
⑳	宮崎県	高崎川	都城市高崎町縄瀬	—	1k360		工作物A(鶴崎橋)	
㉑	宮崎県	高崎川	都城市高崎町縄瀬	—	1k830		工作物A(東立橋)	
㉒	宮崎県	沖水川	都城市吉尾町	右岸	0k000 ～ 0k500	450	堤防高A	積土のう工
㉓	宮崎県	沖水川	都城市下川東	左岸	0k350 ～ 0k640	290	無水A	月の輪工

（大淀川水系）重要な区間（B）

番号	県名	河川名	地先名	左右岸の別	位置	延長(m)	備考	水防工法
⑭	宮崎県	大淀川	都城市高崎町縄瀬	—	54k970		工作物B(縄瀬橋)	
⑮	宮崎県	大淀川	都城市高崎町縄瀬	—	56k200		工作物B(霧島大橋-縄瀬水管橋)	
⑯	宮崎県	大淀川	都城市上水流町	左岸	60k100 ～ 67k600	6,310	堤防高B	積土のう工
⑰	宮崎県	大淀川	都城市高城町石山	右岸	59k500 ～ 59k300	800	漏水B	シート張工、月の輪工、釜段工
⑱	宮崎県	大淀川	都城市高城町石山	右岸	56k800 ～ 59k000	2,200	漏水B	シート張工、月の輪工、釜段工
⑲	宮崎県	大淀川	都城市高城町穂満坊	右岸	59k000 ～ 61k300	2,300	漏水B	シート張工、月の輪工、釜段工
⑳	宮崎県	大淀川	都城市高城町穂満坊	右岸	61k300 ～ 63k100	1,800	漏水B	シート張工、月の輪工、釜段工
㉑	宮崎県	大淀川	都城市高木町	右岸	63k200 ～ 64k600	1,400	漏水B	シート張工、月の輪工、釜段工
㉒	宮崎県	大淀川	都城市高木町	右岸	64k600 ～ 67k000	2,400	漏水B	シート張工、月の輪工、釜段工
㉓	宮崎県	大淀川	都城市高木町	右岸	60k700 ～ 71k500	9,722	堤防高B	積土のう工
㉔	宮崎県	大淀川	都城市上水流町	左岸	65k300 ～ 66k000	700	法崩れ・すべり8、漏水B	シート張工、月の輪工、釜段工
㉕	宮崎県	大淀川	都城市上水流町	—	65k350		工作物B(大淀川橋)	
㉖	宮崎県	大淀川	都城市野々美谷町	左岸	66k100 ～ 67k600	1,500	漏水B	シート張工、月の輪工、釜段工
㉗	宮崎県	大淀川	都城市野々美谷町	—	66k800		工作物B(大淀川橋)	
㉘	宮崎県	大淀川	都城市野々美谷町	左岸	66k280 ～ 69k750	1,100	堤防高B	積土のう工
㉙	宮崎県	大淀川	都城市野々美谷町	左岸	68k300 ～ 69k700	1,400	漏水B	シート張工、月の輪工、釜段工
㉚	宮崎県	大淀川	都城市乙房町	左岸	70k150 ～ 71k030	850	堤防高B	積土のう工
㉛	宮崎県	大淀川	都城市吉尾町	右岸	69k600 ～ 71k175	1,575	法崩れ・すべり8、漏水B	シート張工、月の輪工、釜段工
㉜	宮崎県	大淀川	都城市下川東	右岸	72k800 ～ 75k800	2,440	堤防高B	積土のう工
㉝	宮崎県	大淀川	都城市宮丸町	右岸	75k800 ～ 76k000	110	堤防高B	積土のう工
㉞	宮崎県	大淀川	都城市宮丸町	右岸	78k000 ～ 78k400	220	堤防高B	積土のう工
㉟	宮崎県	大淀川	都城市松元町	右岸	76k400 ～ 77k600	1,200	堤防高B	積土のう工
㊱	宮崎県	大淀川	都城市西町	右岸	77k600 ～ 78k050	430	堤防高B	積土のう工
㊲	宮崎県	大淀川	都城市志比田町	左岸	73k050 ～ 74k000	860	堤防高B	積土のう工
㊳	宮崎県	大淀川	都城市志比田町	左岸	74k500 ～ 75k000	500	法崩れ・すべり8	シート張工、月の輪工、釜段工
㊴	宮崎県	大淀川	都城市志比田町	左岸	74k000 ～ 74k800	640	堤防高B	積土のう工
㊵	宮崎県	大淀川	都城市志比田町	左岸	74k800 ～ 75k110	310	堤防高B	積土のう工
㊶	宮崎県	大淀川	都城市志比田町	—	73k765		工作物B(赤屋水管橋)	
㊷	宮崎県	大淀川	都城市志比田町	—	74k550		工作物B(志比田鉄道橋)	
㊸	宮崎県	大淀川	都城市都島町	左岸	75k600 ～ 78k700	2,860	堤防高B	積土のう工
㊹	宮崎県	大淀川	都城市志比田町	—	76k208		工作物B(新平田橋)	
㊺	宮崎県	大淀川	都城市都島町	—	76k775		工作物B(上平田橋)	
㊻	宮崎県	大淀川	都城市岳下	—	77k695		工作物B(岳下橋)	
㊼	宮崎県	庄内川	都城市乙房町	右岸	0k000 ～ 1k400	1,000	堤防高B	積土のう工
㊽	宮崎県	庄内川	都城市野々美谷町	左岸	0k500 ～ 1k200	700	漏水B	シート張工、月の輪工、釜段工
㊾	宮崎県	庄内川	都城市野々美谷町	左岸	0k570 ～ 1k200	530	堤防高B	積土のう工
㊿	宮崎県	庄内川	都城市野々美谷町	—	0k600		工作物B(鶴之島橋)	
51	宮崎県	沖水川	都城市下川東	左岸	0k000 ～ 0k800	737	堤防高B	積土のう工
52	宮崎県	沖水川	都城市吉尾町	右岸	0k500 ～ 0k800	287	堤防高B	積土のう工

（大淀川水系）　要注意区間

番号	県名	河川名	地先名	左右岸の別	位置	延長(m)	備考	水防工法
▽	宮崎県	大淀川	都城市吉尾町	右岸	71k175 ～ 71k800	625	対策工完了(H30.3)	シート張工、月の輪工、釜段工
▽	宮崎県	大淀川	都城市吉尾町	右岸	71k800 ～ 72k400	600	対策工完了(H30.7予定)	シート張工、月の輪工、釜段工
▽	宮崎県	大淀川	都城市志比田町	左岸	73k100 ～ 74k500	1,400	対策工完了(H29.8)	シート張工、月の輪工、釜段工
▽	宮崎県	沖水川	都城市下川東	左岸	0k000 ～ 0k350	350	対策工完了(H30.2)	シート張工、月の輪工、釜段工
▽	宮崎県	沖水川	都城市下川東	左岸	0k640 ～ 0k920	280	対策工完了(H28.6)	シート張工、月の輪工、釜段工

（大淀川水系）　重点区間

番号	県名	河川名	地先名	左右岸の別	位置	延長(m)	備考	水防工法
△	宮崎県	大淀川	都城市高崎町縄瀬	左岸	54k900 ～ 55k200	350	堤防高A(背後地が住宅密集地であり、H17家屋浸水実績)	積土のう工
△	宮崎県	大淀川	都城市高城町石山	右岸	59k500 ～ 60k400	900	堤防高A(背後地が住宅密集地であり、H17家屋浸水実績)	積土のう工
△	宮崎県	大淀川	都城市下川東	右岸	73k380 ～ 73k650	270	堤防高A(H17家屋浸水実績)	積土のう工
△	宮崎県	大淀川	都城市鹿尾	左岸	76k300 ～ 76k800	500	堤防高B(背後地が住宅密集地であり、H17家屋浸水実績)	積土のう工
△	宮崎県	大淀川	都城市西町	右岸	77k000 ～ 77k690	690	堤防高B(背後地が住宅密集地であり、H17家屋浸水実績)	積土のう工

（大淀川水系）　重点管理区間

番号	県名	河川名	地先名	左右岸の別	位置	延長(m)	備考	水防工法
⑦	宮崎県	大淀川	都城市高城町	右岸	62k800		漏水	シート張工、月の輪工、釜段工

重要水防箇所評定基準　（案）

種別	重要度 A　水防上最も重要な区間	重要度 B　次に重要な区間	要注意区間
堤防高（法下能力）	計画高水流量規模の洪水の水位（高潮区間の堤防にあっては計画高潮位）が現況の堤防高を越える箇所。	計画高水流量規模の洪水の水位（高潮区間の堤防にあっては計画高潮位）が現況の堤防高との差が堤防の計画余裕高に満たない箇所。	
堤防断面	現況の堤防断面あるいは天端幅が、計画の堤防断面あるいは計画の天端幅の２分の１未満の箇所。	現況の堤防断面あるいは天端幅が、計画の堤防断面あるいは計画の天端幅に対して不足しているが、それぞれ２分の１以上確保されている箇所。	
法崩れ・すべり	法崩れ又はすべりの実績があるが、その対策が未施工の箇所。	法崩れ又はすべりの実績があるが、その対策が暫定施工の箇所。 法崩れ又はすべりの実績はないが、堤体あるいは基礎地盤の土質、法勾配等からみて法崩れ又はすべりが発生するおそれのある箇所で、所要の対策が未施工の箇所。	
漏水	漏水の履歴があるが、その対策が未施工の箇所。	漏水の履歴があり、その対策が暫定施工の箇所。 漏水の履歴はないが、破堤跡又は旧川跡の堤防であること、あるいは基礎地盤及び堤体の土質等からみて、漏水が発生するおそれがある箇所で、所要の対策が未施工の箇所。	
水衝・洗掘	水衝部にある堤防の前面の河床が深掘れしているがその対策が未施工の箇所。 橋台取り付け部やその他の工作物の突出箇所で、堤防護岸の根固め等が洗われ一部破損しているが、その対策が未施工の箇所。 波浪による河岸の決壊等の危険に誘した実績があるが、その対策が未施工の箇所。	水衝部にある堤防の前面の河床が深掘れにならない程度に洗掘されているが、その対策が未施工の箇所。	
工作物	河川管理施設等応急対策基準に基づく改善措置が必要な橋、樋管、樋門その他の工作物の設置されている箇所。 橋梁その他の河川横断工作物の桁下高等が計画高水流量規模の洪水の水位（高潮区間の堤防にあっては計画高潮位）以下となる箇所。	橋梁その他の河川横断工作物の桁下高等と計画高水流量規模の洪水の水位（高潮区間の堤防にあっては計画高潮位）との差が堤防の計画余裕高に満たない箇所。	
工事施工			出水期開中に堤防を開削する工事箇所又は仮締切り等により本堤に影響を及ぼす箇所。
新堤防・破堤跡・旧川跡			新堤防で築造後３年以内の箇所。 破堤跡又は旧川跡の箇所。
陸閘			陸閘が設置されている箇所。

「この地図は、国土地理院長の承認を得て、同院発行の25千分1地形図を複製したものである。（承認番号　平29情複、　第125号）」

国土交通省宮崎河川国道事務所