遠賀川流域だより

THE LETTER OF ONGA RIVER BASIN

No.86

2024年7月
発行

レッツエンジョイ・リバー！

笹尾川水辺の楽校（北九州市八幡西区）

遠賀川河川事務所
公式X（旧Twitter）

Facebookページ
知っ得情報！遠賀川
最新情報発信中

NPO法人遠賀川流域住民の会
活動状況発信中

遠賀川河川事務所HPにて
WEB版流域だより配信中

遠賀川河川事務所
公式YouTube

遠賀川流域だより

発行　国土交通省遠賀川河川事務所　福岡県直方市溝堀１丁目１-１
TEL：0949-22-1830　FAX：0949-22-2859　Mail：qsr-onga@ki.mlit.go.jp　HP：http://www.qsr.mlit.go.jp/onga/
協力　NPO法人遠賀川流域住民の会　TEL：090-2850-8649　HP：http://www.ongagawa.jp/

遠賀川流域マップ

N

笹尾川水辺の楽校
夏井ヶ浜はまゆう公園
竜王峡
おおとう桜街道
北九州市八幡西区
鹿児島本線
折尾
筑豊電気鉄道
黒川
笹尾川
竜王峡
夏井ヶ浜はまゆう公園
水巻町
水巻
中間
中間市
遠賀川河口堰
遠賀川
島津峯ヶ浦池公園
芦屋町
遠賀町
西川
響灘
岡垣町
鞍手町
直方市
直方
直方オートキャンプ場
平成筑豊鉄道伊田線
平成筑豊鉄道糸田線
平成筑豊鉄道田川線
源じいの森
赤村
大任町自然の森キャンプ場
大任町
添田町
野田河川公園
日田彦山線
日田彦山線
金辺川
香春町
彦山川
おおとう桜街道
田川伊田
田川市
福智町
川崎町
中元寺川
糸田町
小竹町
宮若市
千石峡
楽水之径
らくすいのみち
犬鳴川
八木山川
飯塚市
新飯塚
後藤寺線
嘉穂水辺の楽校
嘉麻市
福北ゆたか線
穂波川
桂川町
野田河川公園
島津峯ヶ浦池公園
楽水之径
千石峡
サンビレッジ茜
嘉穂水辺の楽校

遠賀川流域夏のイベント情報

1

タガッパ学校

主催：田川市、田川ふるさと川づくり交流会

日時　7月20日（土）9：00～12：00

場所　田川市糒（ほしい）（高柳堰上流）

TEL　0947-44-0568（遠賀川河川事務所 田川出張所）

アクセス　平成筑豊鉄道「田川市立病院駅」より徒歩約10分

2

遠賀川リバーチャレンジスクール「サマースクール」

主催：直方川づくり交流会

日時　7月20日(土)13:00～7月21日(日)14:00

場所　遠賀川水辺館内および周辺

TEL　0949-24-0083（遠賀川河川事務所 直方出張所）

アクセス　九州自動車道「八幡I.C.」より車で約10分、JR福北ゆたか線「直方駅」より徒歩約20分

3

遠賀川カヌー駅伝大会

主催：飯塚川づきあい交流会

日時　7月～8月間に開催予定

場所　嘉麻市大隈（下益橋下流）

TEL　090-1874-6759（飯塚川づきあい交流会/富田）

アクセス　JR福北ゆたか線「桂川駅」より車で18分

※詳しい日時などについては、上記の連絡先までお問い合わせください。

4

夏休みだ!水辺で遊ぼう

主催：笹尾川水辺の楽校運営協議会

日時　8月25日（日）

場所　笹尾川水辺の楽校

TEL　093-641-5948（北九州市水質試験所）

アクセス　九州自動車道「鞍手I.C.」より車で約10分

5

第６回 遠賀川いかだフェスタ

主催：遠賀川いかだフェスタ実行委員会

日時　8月25日（日）9:00～

場所　植木小学校前河川敷

TEL　090-8666-3600（棟形）

アクセス　JR福北ゆたか線「筑前植木駅」より徒歩約６分

6

オリオンピック2024

主催：オリオンピック実行委員会

日時　9月15日（日）

TEL　090-4343-3443（春木）

※詳しい情報などについては、右にあるQRコードを読み込むか、オリオンピック実行委員会の春木様までお問い合わせください。

参加情報などはこちらから！

7

小竹ひがん花まつり

主催：NPO法人「小竹に住みたい」まちづくりの会

日時　9月21日（土）～22日（日）

場所　小竹町河川公園

TEL　090-6424-2339（吉良）

アクセス　JR福北ゆたか線「小竹駅」より徒歩約２分

8

ヒガンバナまつり

主催：宮若市ヒガンバナまつり実行委員会

日時　9月22日（日）

場所　犬鳴川河川公園

TEL　0949-32-0773（宮若市役所 まちづくり推進課）

アクセス　九州自動車道「若宮I.C.」より車で約20分、JR福北ゆたか線「小竹駅」より車で約15分

主な活動一覧

3.3	菜の花で春を染めよう 直方川づくり交流会
3.10	中島火入れ 中島自然再生協議会
3.17	大きなキャンバスに チューリップを描こう 直方川づくり交流会
3.24	第一回遠賀川みらい 会議 遠賀川みらい会議
3.30 ｜ 3.31	犬鳴川桜まつり （ライトアップ、植栽） 犬鳴川みどりの会
4.7	目尾（しゃかのお）遠賀川河川敷 鯉のぼり掲揚 目尾フォーラム
4.7	のおがたパンとスイーツ の春の河川敷マルシェ のおがたわくわく実行委員会
5.11	遠賀川から花の プレゼント 直方川づくり交流会
5.18 ｜ 5.19	風治八幡宮川渡り神幸祭 風治八幡宮ほか
5.25 ｜ 5.26	香月・黒川ほたる祭り 香月・黒川ほたるを守る会
5.25 ｜ 5.26	第26回 おんがレガッタ 遠賀町、遠賀町教育委員会

3月3日 菜の花で春を染めよう

主催：直方川づくり交流会

遠賀川水辺館（直方市）

遠賀川水辺館にて、遠賀川の水辺に咲いた菜の花でスカーフを染めました。子ども達は、菜の花色に染まったスカーフを見ながら春を感じていました。

3月10日 中島火入れ

主催：中島自然再生協議会

中島（中間市）

中島の自然環境を保全するため、中間市、中間市消防本部、中間市消防団の支援のもと火入れを行いました。皆さんのおかげで、火災や事故等なく無事に火入れを行うことができました。

3月17日 大きなキャンバスにチューリップを描こう

主催：直方川づくり交流会

遠賀川水辺館（直方市）

大きな画用紙いっぱいに、子ども達がチューリップを描きました！春を感じる可愛らしい絵が完成しました。

遠賀川流域活動報告①

3月24日 第1回遠賀川みらい会議 ～遠賀川流域のみんなと「繋がる場」～

主催：遠賀川みらい会議

古民家「HATAGO」（福智町）

古民家「HATAGO」で「第1回遠賀川みらい会議」が開催されました。「遠賀川みらい会議」は、遠賀川流域各地のヒト・モノ・コトの「繋がりの場」として「情報交流」を行いながら、将来的には共同でプロジェクトに取り組んだり、課題に対処したりする「お互いの助け合い」の関係づくりに取り組んでいこうとするものです。皆さんが遠賀川に寄せる思いを、熱く語り、様々な形として育まれていくことの楽しみを感じました。

3月30日－3月31日 犬鳴川桜まつり

主催：犬鳴川みどりの会

犬鳴川河川公園（宮若市）

30日は夕刻より、桜並木沿いにキャンドルが灯され、桜がライトアップされました。31日は、地元の皆さんによってヒガンバナの球根が植えられ、花壇の草取りが行われました。

4月7日 目尾（しゃかのお）遠賀川河川敷 鯉のぼり掲揚

主催：目尾フォーラム

目尾遠賀川河川敷（飯塚市）

目尾フォーラムの皆さんが、飯塚市鯰田、遠賀川河川敷に鯉のぼりを飾る準備をされていました。毎年この河川敷では、40匹以上の鯉のぼりが福智山を背に勇壮に泳いでいます。

4月7日 のおがたパンとスイーツの春の河川敷マルシェ

主催：のおがたわくわく実行委員会

直方リバーサイドパーク（直方市）

4月7日、「のおがたパンとスイーツの春の河川敷マルシェ」が開催されました。イベントも盛りだくさん、たくさんの親子連れなどが、お花を背に記念撮影や美味しいものを買い求めていました。

遠賀川流域活動報告②

5月11日 遠賀川から花のプレゼント

主催：直方川づくり交流会

河川敷に咲いている草花を使ってフラワーアレンジメントを行いました。大切な人を思い浮かべながら、子ども達が思いを込めて素敵なお花を完成させました。

遠賀川水辺館（直方市）

5月18日－5月19日 風治八幡宮川渡り神幸祭

主催：風治八幡宮ほか

彦山川番田河原（田川市）

去る5月18日（土）、19（日）に、田川市伊田にて福岡県五大祭りの一つであり、約470年の歴史ある「風治八幡宮川渡り神幸祭」が開催されました。両日とも爽やかな五月晴れのもと、お神輿２基、氏子地区の幟（のぼり）山笠11基が勇壮に川渡り神事を行い、約20万人の観客を魅了しました。

5月25日－5月26日 香月・黒川ほたる祭り

主催：香月・黒川ほたるを守る会

梅崎橋付近（北九州市八幡西区）

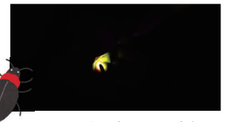

沢山の方達がお越しになっており、賑わっていました。黒川下流でも今までいなかったほたるが見られ、笹尾川の水辺の楽校付近にも放流したほたるが少しずつ見られるようになっています。

5月25日－5月26日 第26回おんがレガッタ

主催：遠賀町、遠賀町教育委員会

遠賀川漕艇場（遠賀町）

第26回おんがレガッタが、2日間にわたり遠賀川下流で開催されました。遠賀町政60周年ということもあり、過去最多の71チーム約500人が参加し熱戦を繰り広げました。レースの途中では航空自衛隊芦屋基地による祝賀展示飛行も実施されました。

遠賀川河口域において更なる不法係留船対策を開始しました。

遠賀川河口堰キャラクター
もんちゃん・ちゅうちゃん

そもそも、不法係留船って何？

河川の中に船を日常的に係留することは、洪水時に川の流れを阻害したり、流出して堤防などの施設に損害を与えたりする恐れがあるほか、騒音や景観の問題もあることから、河川管理者は通常許可を行いません。（遠賀川でも許可はしていません。）
そのような中で、許可を得ずに河川内に船を係留することは、河川法違反に当たるため、そのような船を「**不法係留船**」と呼んでいます。

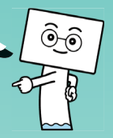

重点的撤去区域の概略図

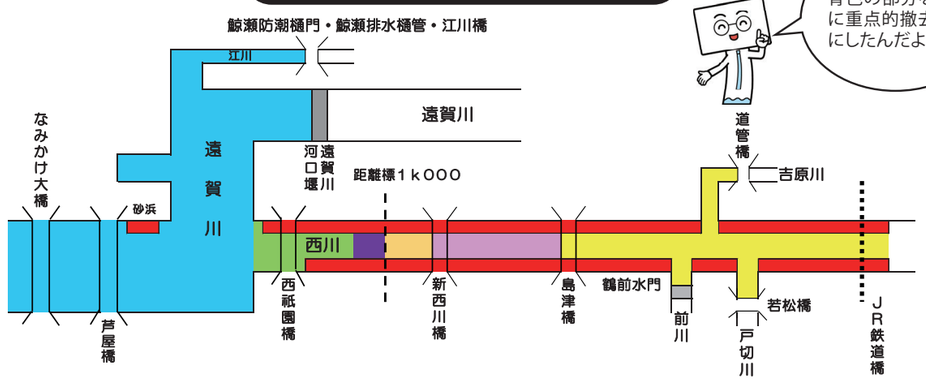

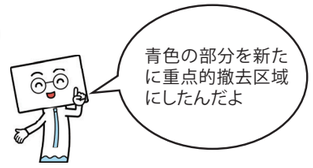

- 第1期（平成23年6月）西川高水敷・遠賀川砂浜など陸上部分
- 第2期（平成24年4月）西川（島津橋下流端～JR鉄橋上流100m・吉原川・戸切川）
- 第3期（平成25年4月　対策開始）西川（新西川橋下流端～島津橋下流端）
- 第4期（その1）（平成26年10月　対策開始）西川（距離標1k000～新西川橋下流端）
- 第4期（その2）（平成28年7月 対策開始）西川（距離標0k800～距離標1k000）
- 第4期（その3）（令和2年2月 対策開始）西川（西祇園橋0k000～距離標0k800）
- 第5期（令和6年4月　対策開始）遠賀川本川・江川

遠賀川河口域には、ピーク時に800隻を越える不法係留船が係留されていましたが、平成23年度より国土交通省九州地方整備局長と福岡県知事との連名で「重点的撤去区域」を順次設定し、不法係留船の撤去対策を進めた結果、現在では約130隻まで減少しています。
今回、令和６年４月１日より、新たに遠賀川本川（国管理）及び江川（県管理）の一部区間を「第５期重点的撤去区域」に設定し、遠賀川河口域において更なる不法係留船対策を開始しました。
今後は、第４期重点的撤去区域（その３）に残っている不法係留船と合わせて、河川法に基づく撤去指導等によって自主撤去を促し、それでも撤去されない場合は、最終的に強制撤去（代執行）をしていくこととなります。
不法係留船は周囲への騒音や、洪水・高潮などの際に、堤防などの施設に損害を与える恐れがあることから、皆様の安心安全な河川利用のために、河川管理者として対策を進めていきます。

安全に川で遊ぶために

川遊びをする前のチェック！

●川に出かけるときは、まず天気をチェックしよう！

行き先やその川の上流に大雨注意ほう・けいほうは出ていませんか？

●川のリアルタイムな情ほうをチェックしよう！

川に着いたらレーダー雨りょうや水位かくにんしましょう！

国土交通省
川のぼうさいじょうほう

●川のふ近で遊ぶ時は服そうに注意しよう！

下のせつ明を見て、安全な服そうをチェック！

川遊びをするための服そうについて

あたま
ぼうしをかぶることで日ざしをさけ、転とう時には頭を守ってくれます。あごひもをつけるとさらによし。

からだ
ライフジャケットなど、水中でも動きやすく体にフィットしたものを着用しましょう。子ども用ライフジャケットはまた下ベルトがあるものをえらびましょう。ライフジャケットはいわば「川のシートベルト」です。

足もと
川の中でもぬげにくいシューズをえらびましょう。

なぜライフジャケットがひつようなのか？

＼ 呼吸をかくほするため！／

人は体の数%分しかうかない

流れのある川では、うくことがむずかしい

うくことで予期しない事こ(※)に対おうできる

(※)フットエントラップメント（足が川ぞこのしょうがい物に引っかかること）、予期しない深み、足元をすくわれる、ふくざつな流れにまきこまれるなど

川で遊ぶときに気をつけてほしいこと

子どもだけで川に行かせず、かならず親などの大人たちがつきそって行きましょう。

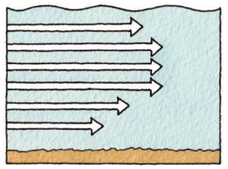

川には急に流れがはやくなっている場所があります。ゆっくり流れているように見えても、川ぞこの流れがはやいところもあるので、気をつけましょう。

川の中には、不安定なうき石や岩、くぼみ、深みがあり、足をとられて転んだり流されたりするきけんがあります。

浅瀬（あさせ）に見える場所でも、急に深くなって川ぞこに足がつかなくなる場所があります。

ぬれている場所やコケが生えている場所は、すべりやすくなっています。

イラスト出典/河川財団「水辺の安全ハンドブック」
Illustration：山下　航

ディフェンシブスイミングについて

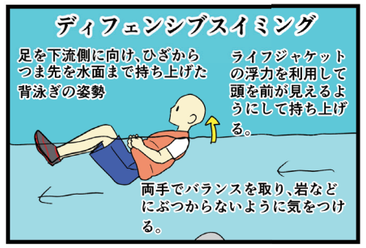

国土交通省 かわ川水なん事こぼう止ポータルサイト

https://www.mlit.go.jp/river/kankyo/play/anzenriyou.html

川遊びで気をつけることやじゅんびにひつようなことなど、大事なじょうほうがたくさんのっています。

河野みどり

河野トリコの妹。姉とは対照的に控えめで大人しい性格。趣味は読書。歴史に造詣が深く、歴史のこととなるとおしゃべりになる。